SISTEM AKUNTANSI SIMPAN PINJAM PADA KOPERASI KARYA MAS DI PT MELANIA INDONESIA

SKRIPSI

Untuk Memenuhi Sebagian Dari Syarat Syarat Guna Mencapai Gelar Sarjana Ekonomi

Diajukan Oleh:

ADITIA NAZRI
NPM. 1801120150

FAKULTAS EKONOMI

UNIVERSITAS TRIDINANTI

PALEMBANG

2022

HALAMAN PERSETUJUAN SKRIPSI

Nama	: Aditia Nazri
Nomor Pokok/NIRM	: 1801120150
Jurusan/Prog. Studi	: Akuntansi
Jenjang	: Strata I
Mata Kuliah Pokok	: Sistem Informasi Akuntansi
Judul Skripsi	: SISTEM AKUNTANSI SIMPAN PINJAM PADA KOPERASI KARYA MAS DI PT MELANIA INDONESIA

Pembimbing Skripsi

Tanggal..... Pembimbing I: .....

Prof.Dr.H.Sulbahri Madjir, SE,MM.
NIDN. 0016035101

Tanggal..... Pembimbing II: .....

Firmansyah Arifin,SE.,MM.,Ak.,CA.,CSRS
NIDN. 0211058902

000/PS/DFE/22

Mengetahui,

Dekan Bidang Akademik	Ketua Program Studi
Dr. Msy. Mikial, SE.M.Si.Ak.CA.CSRS	MetiZuliyana,SE.,M.Si.,Ak.,CA.,CSRS
NIDN. 0205026401	NIDN. 0205056701

HALAMAN PENGESAHAN SKRIPSI

Nama	: Aditia Nazri
Nomor Pokok/NIRM	: 1801120150
Jurusan/Prog. Studi	: Akuntansi
Jenjang	: Strata I
Mata Kuliah Pokok	: Sistem Informasi Akuntansi
Judul Skripsi	: SISTEM AKUNTANSI SIMPAN PINJAM PADA KOPERASI KARYA MAS DI PT MELANIA INDONESIA

Penguji Skripsi

Tanggal 15 September 2022	Ketua Penguji	.....
		Prof.Dr.H.Sulbahri Madjir, S.E,MM.
Tanggal 15 September 2022	Penguji I	:.....
		Firmansyah Arifin, S.E.,MM.,Ak.,CA.,CSRS.
Tanggal 15 September 2022	Penguji II	:.....
		Sugiharto, S.E.M.Si.Ak.CA.

060/PS/DFE/22

Mengesahkan :

Dekan	Ketua Program Studi
Dr. Msy. Mikial, SE.M.Si.Ak.CA.CSRS	Meti Zuliyana,SE.,M.Si.,Ak.,CA.,CSRS
Tanggal : September 2022	Tanggal : September 2022

PERNYATAAN BEBAS PLAGIAT

Yang bertanda tangan dibawah ini :

Nama	: Aditia Nazri
Npm	: 1801120150
Judul	: Sistem Akuntansi Simpan Pinjam Pada Koperasi Karya Mas Di PT. Melania Indonesia

Menyatakan bahwa skripsi ini telah ditulis dengan sungguh-sungguh yang berjudul "Sistem Akuntansi Simpan Pinjam Pada Koperasi Karya Mas Di PT. Melania Indonesia". Adalah merupakan karya hasil saya kecuali dalam kutipan yang disebutkan dalam sumbernya. Apabila terdapat adanya kesalahan, kekeliruan pada skripsi ini, maka sepenuhnya tanggung jawab saya sebagai penulis.

Dengan demikian pernyataan ini saya buat yang sesungguhnya untuk dapat digunakan sebagai mana mestinya.

Palembang, 07 Oktober 2022.

METERAI TEMPEL

(ADITIA NAZRI)

ABSTRAK

ADITIA NAZRI. Sistem Akuntansi Simpan Pinjam Pada Koperasi Karya Mas PT Melania Indonesia. (dibawah bimbingan bapak Prof.Dr.H.Sulbahri Madjir, S.E.,M.M dan Bapak Firmansyah Arifin, SE,MM,Ak,CA)

Tujuan dari penelitian ini adalah untuk mengetahui sistem akuntansi simpan pinjam pada kopkar Karya Mas. Penelitian ini merupakan penelitian kualitatif dan kuantitatif terhadap sistem akuntansi simpan pinjam pada Kopkar Karya Mas. penelitian ini diperoleh dengan wawancara, observasi dan dokumentasi.pengambilan data dilaksanakan pada bulan, pengumpulan data yang dilakukan berupa data primer dan sekunder, dan struktur organisasi sebagai sampel penelitian,

Hasil penelitian ini menyimpulkan bahwa Kopkar Karya Mas memiliki 2 sistem akuntansi yang dibedakan menjadi sistem akuntansi utang dan piutang. Sistem akuntansi utang dan piutang mempunyai perbedaan yaitu pada saat anggota mengajukan permohonan. Adapun perbedaan tersebut pada dokumen yang digunakan yakni formulir permohonan menjadi anggota dan formulir permohonan pinjaman. Formulir permohonan angota digunakan pada sistem akuntansi utang untuk persayaratan menjadi anggota koperasi sedangkan formulir permohonan pinjaman digunakan pada sistem akuntansi piutang untuk persyaratan pemberian pinjaman untuk anggota.

Penelitian ini dimasa yang akan datang disarankan agar Koperasi Karya Mas dapat menerapkan sistem akuntansi ini dalam melakukan proses simpan pinjam di Koperasi sehingga dapat membantu dan memperbaiki sistem pelayanan pada Koperasi Karya Mas khususnya.

Kata Kunci : Simpan Pinjam, sistem akuntansi utang, sistem akuntansi piutang

DAFTAR ISI

ABSTRAK iv
DAFTAR ISI v
BAB 1 1
PENDAHULUAN 1
1.1 Latar Belakang 1
1.2 Perumusan Masalah 7
1.3 Tujuan Penelitian 7
DAFTAR PUSTAKA 9

BAB 1

PENDAHULUAN

1.1 Latar Belakang

Sistem informasi merupakan sebuah rangakaian prosedur formal dimana data dikumpulkan, diproses menjadi informasi, dan distribusikan kepada para pemakai (A Hall James, 2011). Sistem informasi menyiratkan penggunaan teknologi komputer dalam suatu organisasi untuk menyediakan informasi bagi pengguna (Bodnar dan Hopwood, 2006). Sistem informasi akuntansi dapat dikatakan efektif jika sistem mampu menghasilkan informasi yang dapat diterima dan mampu memenuhi harapan informasi secara tepat waktu (*timely),* akurat *(accurate),* dan dapat dipercaya (reliabel) (Widjajanto, 2008). Untuk mencapai kinerja yang efisien dan efektif perlu dukungan dari berbagai elemen yang kondusif, salah satu elemen yang dapat mendukung pengelolaan keuangan yang efektif dan efisien adalah dengan penerapan sistem akuntansi sehingga dapat dicapai keuntungan yang layak sebagai sumber dana untuk pengembangan usaha dan mewujudkan kesejahteraan anggota.

Koperasi mempunyai peran penting dalam tercapainya kesejahteraan bagi anggota khususnya dan masyarakat pada umumnya, koperasi dalam kegiatannya memiliki dua karakter yang khas yaitu bersifat ekonomi dan berwatak sosial artinya meskipun dalam pokok usahanya berprinsip ekonomi, koperasi tetap mementingkan pendidikan pengkoperasian bagi anggota dan juga masyarakat (Anoraga dan Widiyanti, 2002). Oleh karena itu, dalam rangka menggalang dan memperkokoh

perekonomian rakyat, koperasi harus berusaha sekuat tenaga agar memiliki kinerja usaha yang tangguh dan efisien. Sebab hanya dengan cara itulah koperasi dapat menjalankan perekonomian rakyat sebagai dasar kekuatan dan ketahanan perekonomian nasional (Baswir, 2013).

Salah satu lembaga keuangan yang berlandaskan kekeluargaan adalah koperasi Hendar (201) : 2 dalam bukunya *"manajemen perusahaan koperasi"* menjelaskan bahwa koperasi merupakan organisasi otonom dari orang orang yang berhimpun secara sukarela untuk memenuhi kebutuhan dan aspirasi ekonomi, sosial dan budaya secara bersama sama melalui kegiatan usaha yang dimiliki dan dikendalikan secara demokratis.

Koperasi dalam menjalankan fungsinya terdiri dari berbagai unit usaha yang membantu kesejahteraan anggotanya. Salah satu unit yang umum terdapat di Indonesia adalah koperasi simpan pinjam (Djoko Muljono, 2012). Koperasi simpan pinjam sendiri berperan sangat penting bagi kehidupam anggotanya sangat sayangnya koperasi yang sangat pesat tidak diikuti dengan kualitas sehingga banyak yang tidak berkembang.

Menurut Olivia (2014) koperasi di Indonesia banyak mengalami kendala seperti pemodalan, sumber daya manusia dan manajerial. Menurut Syaputra (2013) adanya sistem informasi di dalam perusahaan membuat informasi yang terkait antara departemen yang satu dengan departemen yang lain mengalir dengan cepat tanpa hambatan. Menggunakan sistem informasi berbasis web untuk memudahkan karyawan untuk mendapatkan informasi tentang layanan koperasi simpan pinjam dan

membantu pimpinan memantau kegiatan keuangan koperasi, arus kas dan pinjaman lebih cepat dan akurat (Puspitasari,2015).

Mengingat tujuan koperasi simpan pinjam yang penting, koperasi simpan pinjam yang tidak berkembang akan mempengaruhi kualitas organisasinya. Salah satu cara meningkatkan kualitas organisasi ialah dengan cara pengembangan sistem informasi yang dimiliki koperasi tersebut (Wiliam S. Hopwod,2006).

Pengendalian internal ini penting karena perusahaan suka tidak suka menghadapi banyak ancaman yang bisa mengganggu tercapainya tujuan sistem infromasi akuntansi perusahaan, sebagai contoh, lokasi perusahaan berada mungkin saja mengalamai gempa bumi, sehingga gedung perusahaan roboh dan banyak perabot perusahaan yang rusak. Komputer perusahaan juga rusak, yang berarti data didalam komputer tersebut juga rusak (Diana dan Setiawati, 2011). Artinya beberapa manfaat sistem informasi akuntansi yaitu untuk menyediakan informasi yang akurat dan tepat waktu sehingga bisa melakukan aktivitas utama pada *value chain* secara efektif dan efisien.

PT. Melania Indonesia mendirikan Koperasi Simpan Pinjam yaitu Koperasi Karya Mas pada tahun 2000. PT Melania Indonesia menunjuk pengelola koperasi Karya Mas berjumlah 5 orang dan 700 orang menjadi anggota koperasi.Pengelola dan anggota yang dipilih adalah karyawan yang sudah berstatus karyawan tetap. Tujuan dari Koperasi Karya Mas ini untuk meningkatkan perekonomian kesejahteraan anggota pada khususnya. Pelaksanaan program dan kegiatan operasional pada Koperasi Simpan Pinjam PT. Melania Indonesia membutuhkan sumber daya manusia

yang berkompeten serta manajemen teknologi sistem informasi yang baik. Penataan sistem informasi yang dilakukan secara jelas, teratur, cepat dan tepat serta dapat disajikan dalam sebuah laporan tentunya mendukung kelancaran dalam kegiatan operasional Koperasi Simpan Pinjam. Pelaksanaan program dan kegiatan operasional pada Koperasi Simpan Pinjam PT. Melania Indonesia membutuhkan sumber daya manusia yang berkompeten serta manajemen teknologi sistem informasi yang baik. Penataan sistem informasi yang dilakukan secara jelas, teratur, cepat dan tepat serta dapat disajikan dalam sebuah laporan tentunya mendukung kelancaran dalam kegiatan operasional Koperasi Simpan Pinjam.

Sistem akuntansi sangatlah penting bagi koperasi karyawan (Koperasi Karya Mas) agar koperasi tersebut berjalan sesuai dengan jaringan prosedur yang telah direncanakan dan setiap fungsi yang ada akan berjalan sesuai dengan tugasnya masing-masing, sistem yang bagus akan memberikan informasi yang jelas kepada pihak manajemen untuk mengambil keputusan. Sistem yang harus dibuat oleh Koperasi Karya Mas adalah sistem akuntansi simpan pinjam di mana sistem ini sangat berguna untuk memudahkan dalam menjalankan usaha koperasi tersebut.

Koperasi Karya Mas yang terletak di Komplek PT. Melania Indonesia merupakan salah satu koperasi yang bergerak di bidang Hutang Dan Piutang, selain itu Koperasi Karya Mas juga memiliki usaha simpan pinjam dan surat izin usaha simpan pinjam dengan No Induk Berusaha .2501220069318. Saat ini Koperasi Karya Mas memang sudah memiliki sistem akuntansi simpan pinjam yang berjalan, namun sistem akuntansi simpan pinjam yang berjalan di koperasi tersebut harus dilakukan

penelitian lebih dalam lagi karena koperasi tersebut belum memiliki standar operasional prosedur (SOP) terhadap sistem akuntansi simpan pinjam pada Koperasi Karya Mas.

Keberadaan SOP terhadap sistem akuntansi simpan pinjam, ini akan menjadi pedoman bagi pegawai/karyawan Koperasi Karya Mas untuk melaksanakan tugas dan fungsinya serta bagi masyarakat untuk memahami prosedur kerja yang dilakukan Koperasi Karya Mas dalam melaksanakan sistem akuntansi simpan pinjam yang berlaku di koperasi tersebut. Pegawai/karyawan yang lama maupun yang baru memerlukan SOP agar tidak kesulitan untuk memahami dan melaksanakan tugas pada setiap fungsi tersebut. Pegawai/karyawan koperasi memerlukan adanya buku pedoman yang sederhana dan mudah dipahami sehingga mereka dapat melaksanakan alur tugas pada setiap fungsi tersebut.

Diagram alir untuk peminjaman pada koperasi Karya Mas tahun 2021 pada PT. Melania Indonesia.

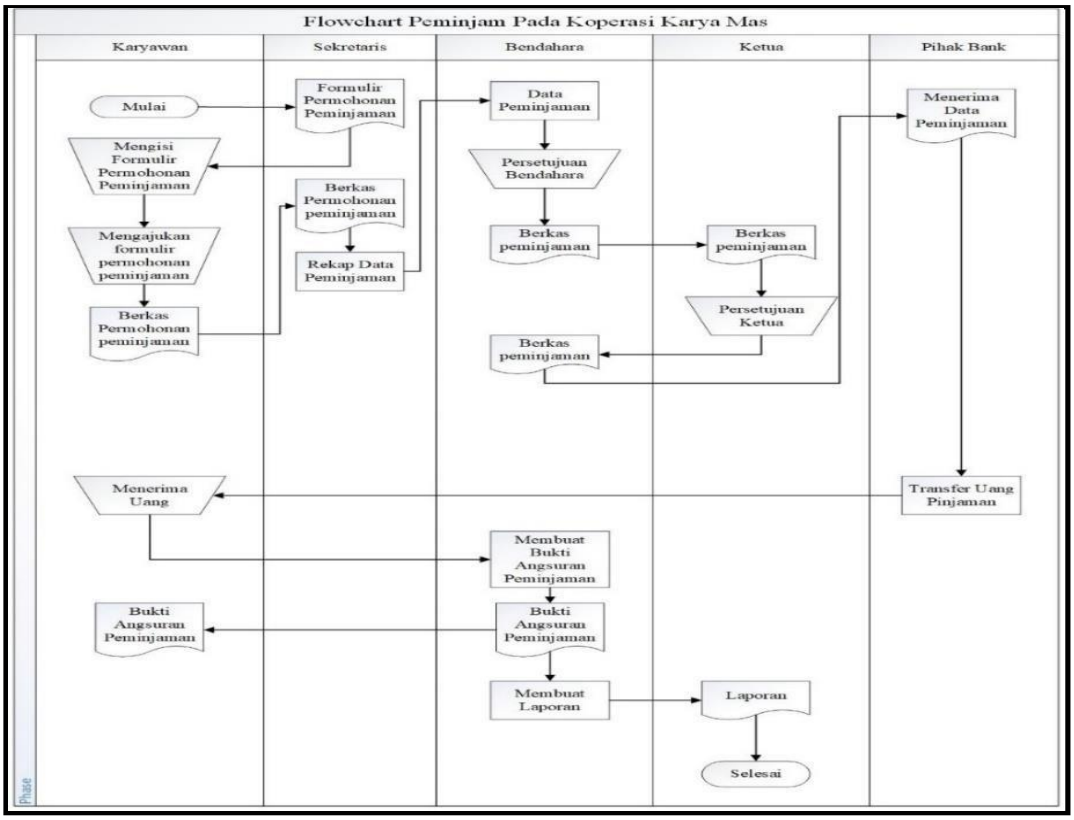

Dari alir flowchart tersebut, proses prosedur simpan pinjam pada koperasi karyawan PT Melania Indonesia sangat panjang, menyebabkan proses peminjaman dana sampai tahap proses pencairan sangat lambat. proses prosedur simpan pinjam di koperasi ini juga sangat memerlukan waktu yang cukup lama, dalam evaluasi rapat anggota tahunan (RAT) 2020/2021 dalam proses administrasi sampai tahap pencairan dana pinjaman bisa sampai satu bulan dikarenakan kurangnya SOP yang kuat, dengan jumlah anggota yang ada di koperasi karyawan PT Melania Indonesia cara ini kurang

efektif karena transaksi simpan pinjam yang tejadi semakin tinggi sehingga penghitungan juga semakin banyak.

Berdasarkan kendala tersebut hal inilah yang melatarbelakangi dilakukan penelitian berjudul **“ Sistem Akuntansi Simpan Pinjam Pada Koperasi Karyawan PT Melania Indonesia”.**

1.2 Perumusan Masalah

Berdasarkan uraian latar belakang yang telah dikemukakan diatas, maka peneliti dapat merumuskan permasalahan dalam penelitian ini adalah Bagaimana sistem akuntansi simpan pinjam pada koperasi karyawan PT Melania Indonesia yang masih menggunakan sistem konvensional kurang efektif

1.3 Tujuan Penelitian

Sesuai dengan perumusan masalah diatas, maka didaptkan tujuan penelitian ini untuk Mengetahui pengelolaan simpan pinjam pada koperasi karyawan PT Melania Indonesia yang masih menggunakan sistem konvensional kurang efektif

1.4. Manfaat Penelitian

Dari perumusan masalah dan tujuan penelitian diatas maka didaptkan manfaat dari penelitian yang akan dilakukan yaitu :

1. Manfaat teoritis bagi akademik yaitu hasil penelitian ini diharapkan nantinya dapat memberikan kontribusi untuk menambah atau mendukung informasi dan ilmu pengetahuan khususnya mengenai sistem akuntansi simpan pinjam, Mengetahui kendala dan permasalahan simpan pinjam pada koperasi karyawan PT Melania Indonesia.. Sedangkan bagi pihak lain yaitu memberikan data dan informasi serta digunakan sebagai referensi kepustakaan mengenai akuntansi simpan pinjam,menganalisis, merancang dan membangun sistem informasi simpan pinjam koperasi.
2. Manfaat praktisi bagi pihak koperasi adalah penelitian ini diharapakan bisa digunakan untuk memberikan gambaran bagi koperasi dalam menjalankan kegiatan usahnya khususnya dalam kegiatan simpan pinjam yang dapat membantu proses pengolahan data simpan pinjam dan akuntansi secara cepat, mudah dan menghasilkan data akurat dapat digunakan sebagai bahan pertimbangan dalam pengambil keputusan.

DAFTAR PUSTAKA

A Hall, James. 2011. *Sistem Informasi Akuntansi,* Edisi 4, Jakarta. Salemba Empat

Anastasia,D., & L. Setiawati, 2011. *Ssistem Informasi Akuntansi*, Edisi Kedua. Yogyakarta: ANDI

Anoraga & Widiyanti. 2002. *Dinamika Koperasi.*Rineka Cipta. Jakarta

Aprilia, Olivia. 2014. Kepemimpinan. Penempatan Kerja dan Kompensasi Pengaruhnya Terhadap Kepuasan Kerja Pada PT Bank BNI (Persero), TBK. KCU Manado. Jurnal EMBA, Vol 2. NO 2 Hal 944-954.

Arikunto,S. 2003. *Prosedur Penelitian Suatu Pendekatan Praktik.* Edisi Revisi. Jakarta: PT Rineka Cipta

Maknun, J. (2019). Pengembangan sekolah menengah kejuruan boarding school berbasis keunggulan lokal. *JPTA FPTK.*

Moscove, Steven A and Mark G. Simkin, *Information System Concept and Prectice for Effective Decision Making,* Third Edition. Mc. Graw Hill International. Singapore. 1991.

Mulyadi. 2016. *Sistem Informasi Akuntansi.* Jakarta: Salemba Empat.

Mulyo, Djoko. 2012. *Buku Pintar Strategi Bisnis Koperasi Simpan Pinjam.* Yogyakarta: CV. Andi Offset.

Puspita Sari 2018. Faktor fundamental Internal dan Eksternal Terhadap Harga Saham LQ45. *Jurnal Akuntarika.* Volume: 4 NO 2 Hal: 62-79.

Puspitasari, Intan. 2015. *Pengaruh Mekanisme Corporate Governance Pada Manajemen Laba.* E-Jurnal Akuntansi Universitas Udayana 8.1 ISSN: 2302-8556.

Revrisond Baswir. 2012. *Koperasi Indonesia, Edisi kedua.* Yogyakarta: Graha Ilmu

Rudianto, 2010. Akuntansi Koperasi, Konsep dan Penyusunan Laporan keuangan, Edisi Kedua, Erlangga, Jakarta.

Sugiyono, 2016. *Metode Penelitian Kualitatif, Kuantitatif dan R&D.* Bandung. PT Alfabet.

Sumarsono,Sony. 2003. *Ekonomi Manajemen Sumber daya Manusia dan Ketanagakerjaan*. Yogyakarta: Graha Ilmu.

Syaputra, A. 2013. Membangun Aplikasi Bioskop dan sms Untuk Panduan Skripsi, Penerbit : PT Elex Media Komputindo. Jakarta

Tortora Gerald J. 2012 *Principle of Anatomy and Physiology. USA.* Biolofical Sciense Textbook, Inc

Whitten, Jeffrey L.,et al, *System Analys and Design Methods.* New York: Mc Graw-Hill, 2004.

Widjajanto, Nugroho. (2008). Edisi4. *Sistem Informasi Akuntansi.* Erlangga. Jakarta

Widodo, R.C., & Rachma, N, 2018. Pengaruh Kualitas Produk dan Brand image terhadap Loyalitas Pelanggan Dengan Kepuasan Pelanggan Sebagai Variabel intervening. Jurnal Riset Mananjemen, 7(10), 71-82.

William S Hoppwood. 2006. *Sistem Informasi Akuntansi,* Penerbit ANDI, Yogyakarta.